

Reméclange du Saint Branchés



[www.savi37.fr](http://www.savi37.fr)



# 2022

## RAPPORT D'ACTIVITÉS







→ 5 EPCI membres (Métropole et 4 CC)

→ 41 délégués

→ 36 communes

→ 121 000 habitants

→ 421 km de cours d'eau dont 76 km de l'Indre

→ 796 km<sup>2</sup> de surface de bassin versant

→ 14 masses d'eau

## La GEMA Gestion de Milieux Aquatiques

Par arrêté préfectoral du 4 juillet 2018, le SAVI a pris la forme d'un syndicat mixte à la carte qui exerce sur son périmètre, une compétence obligatoire, la compétence **GEMA Gestion des milieux aquatiques** telle que définie aux 1°, 2° et 8° de l'article L. 211-7 du code de l'environnement :

- ✓ **Aménagement d'un bassin** ou d'une fraction de bassin hydrographique ;
- ✓ Entretien et **aménagement d'un cours d'eau**, canal, lac ou plan d'eau, y compris les accès à ce cours d'eau, à ce canal, à ce lac ou à ce plan d'eau ;
- ✓ **Protection et restauration des sites**, des écosystèmes aquatiques et des zones humides ainsi que des formations boisées riveraines.

### Compétences optionnelles :

✓ **La prévention des inondations**, définie à l'alinéa 5 de l'article L. 211-7 du CE : Défense contre les inondations et contre la mer.

✓ **Les retenues collinaires et fossés collecteurs :**

Sur le territoire constitué par l'ensemble des fossés, mares et retenues collinaires situés au Sud de l'Indre entre la limite Ouest de la commune de Pont-de-Ruan et la limite Est de la commune de Courçay : **travaux généraux d'entretien, d'aménagement et de gestion des retenues collinaires et des fossés collecteurs situés sur le plateau de Sainte-Maure en rive gauche de l'Indre entre les communes de Pont-de-Ruan et de Courçay.**

✓ **L'animation et la concertation** dans le domaine de la gestion et de la protection de la ressource en eau et des milieux aquatiques dans un sous-bassin ou un groupement de sous-bassins, ou dans un système aquifère, correspondant à une unité hydrographique (12° de l'article L. 211-7 du code de l'environnement).

*Les membres ont la possibilité d'adhérer au SAVI pour tout ou partie des compétences optionnelles visées à l'article 2.2 des statuts.*

### Autres missions

Afin d'exercer au mieux ses compétences, le SAVI a la possibilité de conclure avec ses membres, avec leurs communes et/ou des collectivités non adhérentes, des conventions relatives à :

- ✓ **Des coopérations entre le syndicat et ses membres**
- ✓ **Des missions de maîtrise d'ouvrage**
- ✓ **Des prestations de services**

**Toutes les actions entreprises par le syndicat ne peuvent se faire que dans les buts suivants :**

- *Participer à la **défense contre les inondations**,*
- *Améliorer la qualité des écosystèmes aquatiques pour atteindre le **bon état écologique et chimique** exigé par la directive-cadre européenne sur l'eau.*

<b>Les faits marquants de 2022 .....</b>	<b>5</b>
<b>1 - Les Contrats territoriaux de restauration « Milieux aquatiques » .....</b>	<b>6</b>
1.1 – Les travaux 2022 du CT Indre Aval 2020-2022 .....	7
1.2 – Les travaux 2022 du CT Indre Médian 2021-2023 .....	13
<b>2 - Les missions régulières du SAVI .....</b>	<b>31</b>
2.1 – L'entretien des parcelles communales et l'enlèvement d'encombres .....	31
2.2 – La lutte contre les espèces invasives .....	35
2.3 – Les autres travaux hors contrat territorial .....	36
2.4 – Les actions de suivi des milieux .....	37
2.5 – Les missions de suivi général des cours d'eau et conseils techniques auprès des communes, des communautés de communes et des riverains .....	37
2.6 – Des actions de communication et de sensibilisation .....	38
<b>3 - La régie « Entretien de rivière » du SAVI .....</b>	<b>40</b>
<b>4 - La compétence optionnelle « Fossés collecteurs » .....</b>	<b>41</b>
<b>5 - Les Finances .....</b>	<b>42</b>
5.1 – Le bilan financier 2022 des contrats territoriaux .....	42
5.2 – Le compte administratif 2022 .....	43
<b>LES ANNEXES .....</b>	<b>44</b>
6.1 – Le fonctionnement des instances .....	44
6.2 – Les ressources humaines .....	45
6.3 – Les délibérations.....	46



5

✓ **Reméandrage du ruisseau de Saint-Branchs**

✓ **Lancement de l'étude préalable au contrat territorial pollutions diffuses sur le territoire du SAVI avec le bureau d'études NCA Environnement**

✓ **Election de deux nouveaux membres du Bureau et extension du périmètre du SAVI à la commune de Louans suite à l'arrêté préfectoral du 19 mai 2022**

✓ **Attribution d'un nouveau marché de travaux de restauration de l'Indre et de ses affluents : 4 lots attribués (Ripisylve, morphologie, broyage mécanique et fossés collecteurs)**







# 1 - LES CONTRATS TERRITORIAUX DE RESTAURATION «MILIEUX AQUATIQUES»

## TRAVAUX 2022 LIÉS AUX CONTRATS TERRITORIAUX

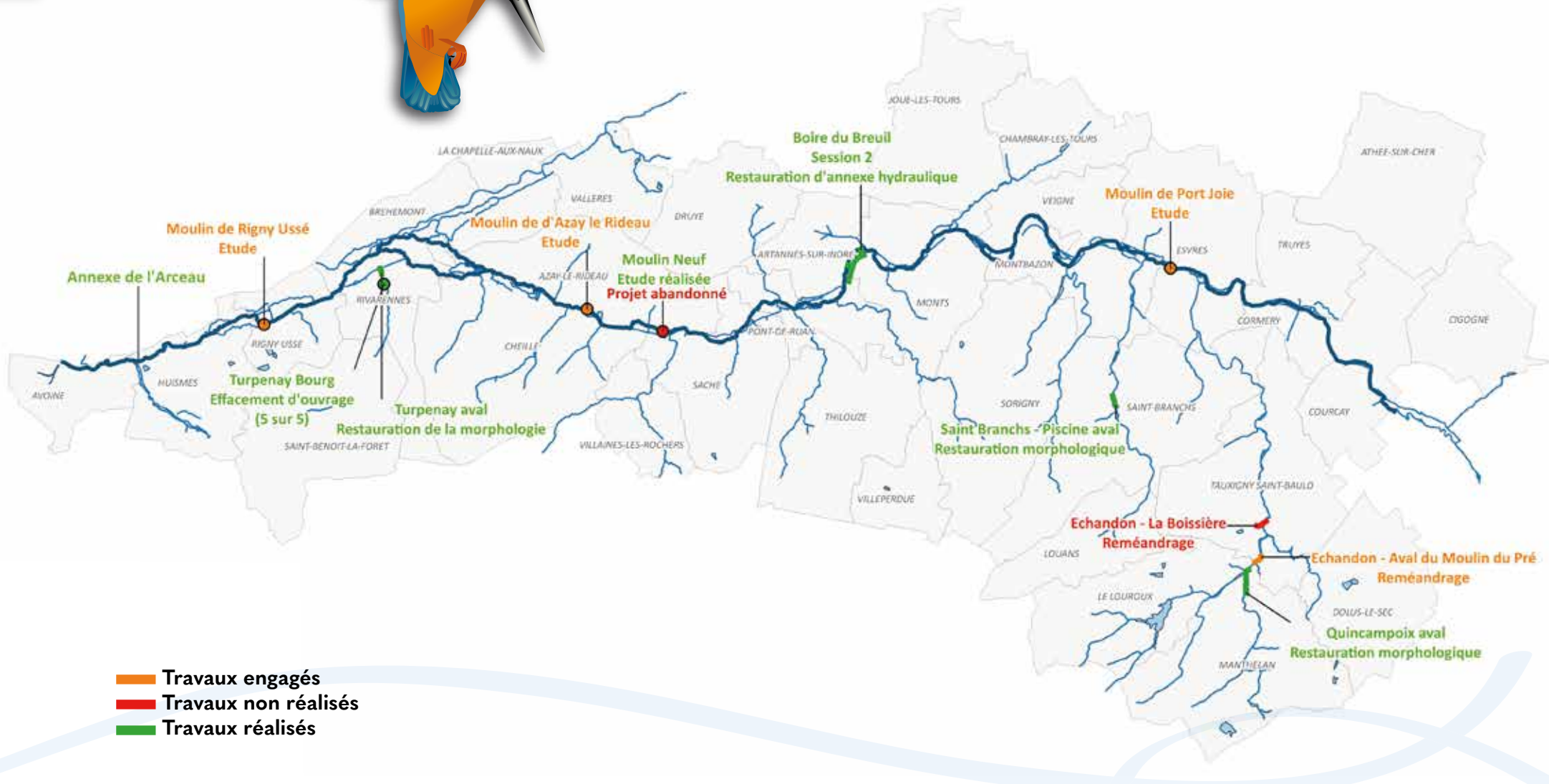



## 1.1 - LES TRAVAUX 2022 DU CT INDRE AVAL 2020-2022

→ Renaturation du ruisseau du Turpenay sur 220 ml à Rivarennnes  
(225 ml après travaux)

7



Avant



Pendant



Pendant



Pendant

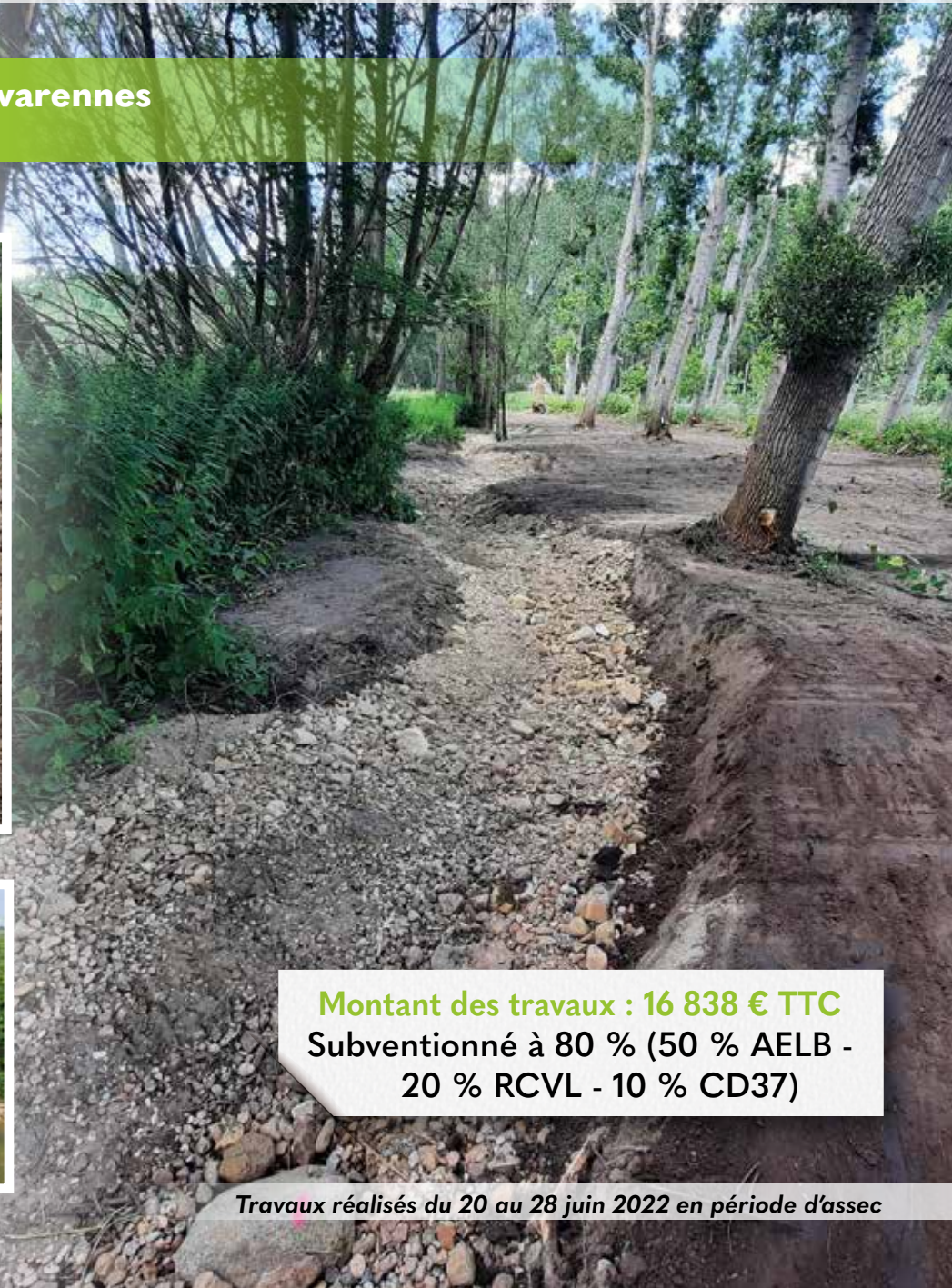

**Montant des travaux : 16 838 € TTC**  
Subventionné à 80 % (50 % AELB -  
20 % RCVL - 10 % CD37)

Travaux réalisés du 20 au 28 juin 2022 en période d'assec



## → Restauration de la continuité du Turpenay à Rivarennès Effacement du dernier ouvrage

8

Financé par



Avant



Après travaux





**Montant des travaux : 33 290 € TTC**  
Subventionné à 70 % AELB  
dans le cadre du Plan de Relance -  
30 % RCVL



Avant



Pendant



Pendant



Pendant



Pendant



Après

Après travaux



→ Restauration d'une annexe hydraulique  
Frayère de l'Arceau (400 m<sup>2</sup>) à Huismes

10

**Montant des travaux : 11 171 € TTC**  
Subventionné à 80 % (50 % AELB -  
20 % RCVL - 10 % CD37)



Avant



Après



Pendant

Pendant





Pendant

**AMÉNAGEMENT  
D'UNE BANQUETTE  
AVEC LE SURPLUS DE TERRE**



Après

→ **Plantation sur les sites de travaux morphologiques :  
60 arbres et arbustes en 2022**



**Montant des travaux : 3 744 € TTC**  
Subventionné à 80 % (50 % AELB -  
20 % RCVL - 10 % CD37)

**PLANTATIONS SUR LE RUISSEAU DE VILLAINES**



## → Travaux d'entretien de la ripisylve

12



*Le vieux Cher*

**Montant des travaux : 16 068 € TTC**  
**Subventionné à 30 % (AELB)**



*Le vieux Cher*



*Le vieux Cher*



*Saint-Benoît-la-forêt*



## 1.2 - LES TRAVAUX 2022 DU CT INDRE MÉDIAN 2021-2023

→ Restauration de la morphologie du Quincampoix à Manthelan sur 1 100 mètres de cours d'eau avec aménagement de 4 abreuvoirs, d'un passage à gués et repose de clôtures.

13



**Montant des travaux : 89 993 € TTC**  
Subventionné à 80 % (50 % AELB -  
20 % RCVL - 10 % CD37)



Avant



Piétinement des berges par les bovins



### PÊCHE DE SAUVEGARDE

le 29/03/2022 avec la Fédération départementale de la pêche



Travaux ripisylve en 2021





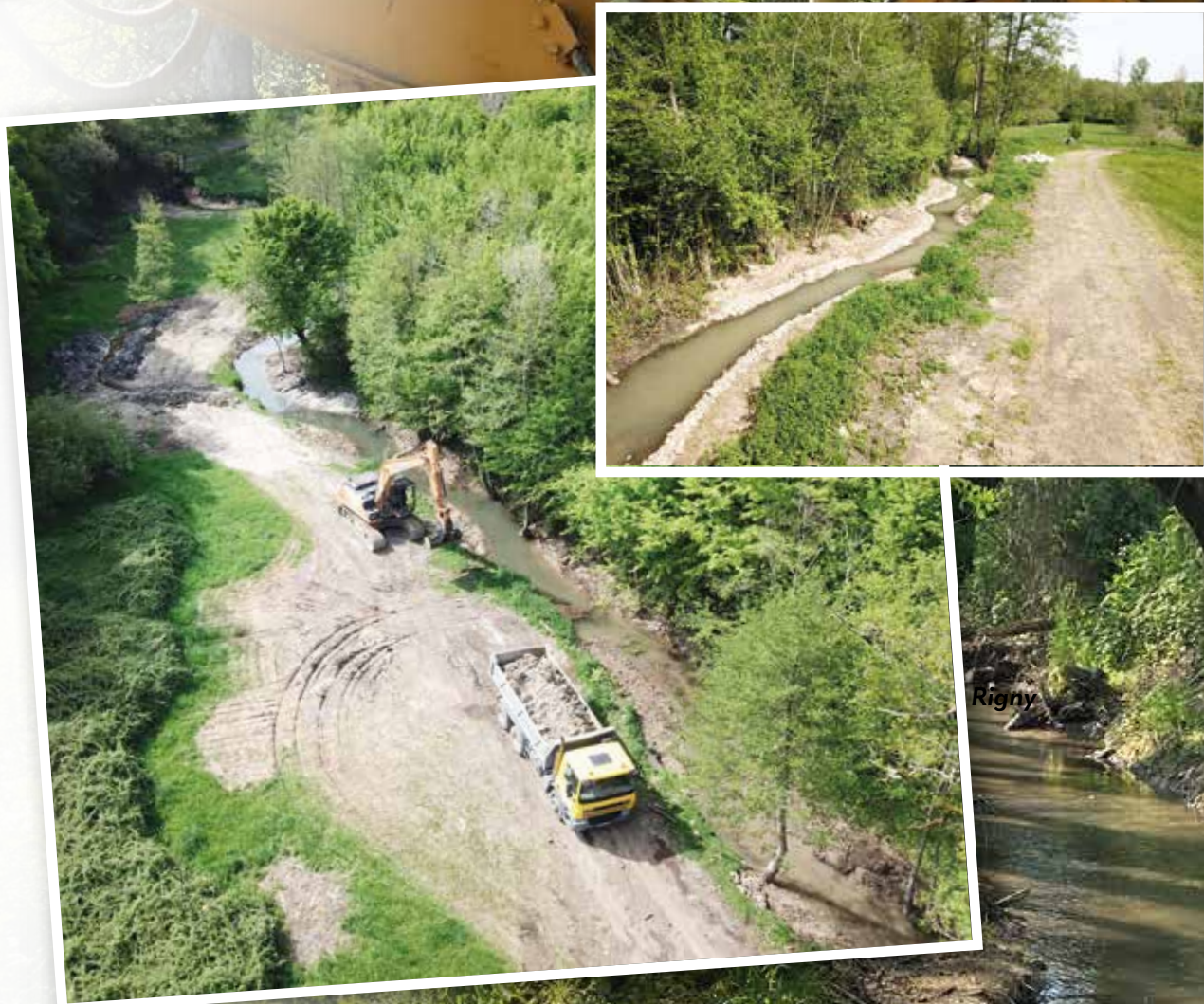

Rigny

Pendant







**REPOSE DE CLÔTURES**



**TRAVAUX DE RENATURATION  
(RECHARGE GRANULOMÉTRIQUE,  
BANQUETTES,...)**



**AMÉNAGEMENT  
D'ABREUVOIRS**











*Le Quincampoix après*



→ Travaux de restauration morphologique et de reméandrage du ruisseau du Saint Branchs sur un linéaire de 450 ml de cours d'eau en aval de la piscine de Saint Branchs (485 ml après travaux)

18



SECTEUR AVAL,  
AMÉNAGEMENT  
DE BANQUETTES

SECTEUR MÉDIAN,  
CRÉATION DE  
MÉANDRES

SECTEUR AMONT,  
AMÉNAGEMENT  
DE BANQUETTES  
ET TERRASSEMENT  
DE BERGE

Montant des travaux : 70 948 € TTC  
Subventionné à 80 % (50 % AELB -  
20 % RCVL - 10 % CD37)

### OBJECTIFS

- Redonner au secteur une dynamique de cours d'eau,
- Améliorer le fonctionnement hydrologique de cours d'eau,
- Limiter le réchauffement de l'eau,
- Favoriser la recharge des réserves d'eaux souterraines,
- Assurer la continuité écologique au sein du ruisseau,
- Restaurer des zones d'expansion de crues.

Pêche de sauvegarde avec la fédération départementale de la pêche le 9 mai 2022







**SECTEUR AVAL,  
RECHARGE  
GRANULOMÉTRIQUE,  
CRÉATION  
DE BANQUETTES**

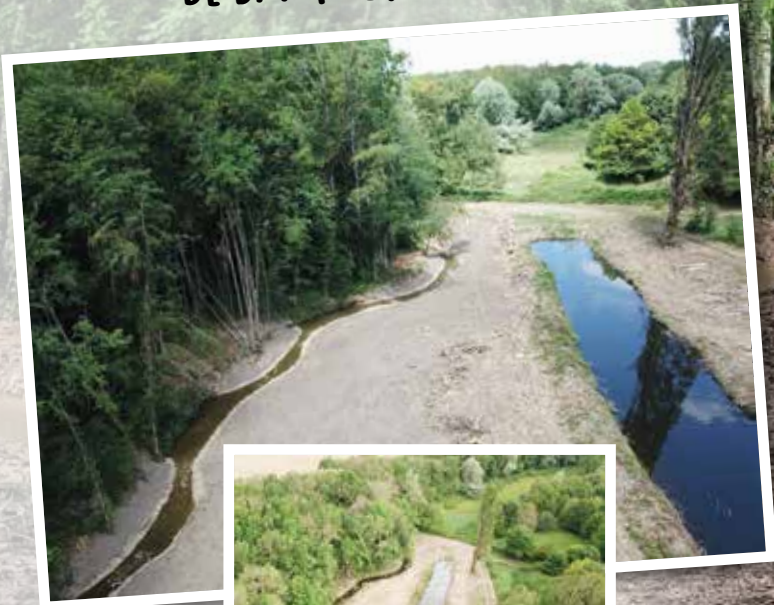

**Après**



**Avant**





## SECTEUR MÉDIAN



## CRÉATION DU MÉANDRE







**MISE EN PLACE  
DES RADIERS**



**REBOUCHAGE DE  
L'ANCIEN LIT**



*Avant*

*Après*



*Après*



*Pendant*



**SECTEUR AMONT,  
MISE EN PENTE DOUCE DES BERGES  
RECHARGE GRANULOMÉTRIQUE  
CRÉATION DE BANQUETTES**



*Avant*



*Après*







**MISE EN TRANSPARENCE  
DE LA CHUTE EN AVAL  
DU PONT DE LA RD84**



**Pendant**



**Avant**



**Après**





→ Le avant/pendant/après travaux en quelques photos



AVANT TRAVAUX





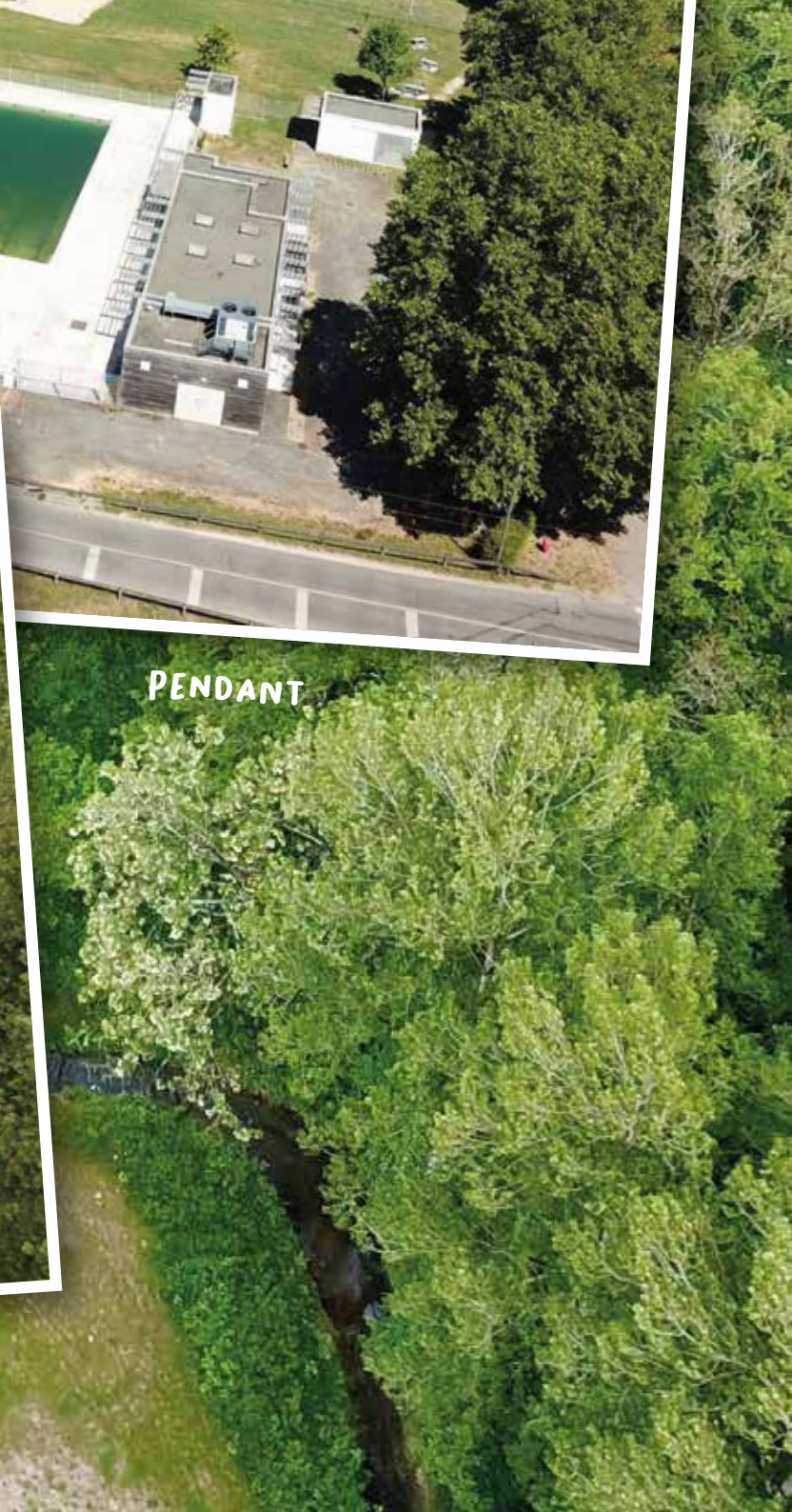

PENDANT

1 AN APRÈS



## ACTIONS DE SENSIBILISATION :

- Animations auprès des enfants de l'école de Saint-Branchs (2 classes, CE1 et CM1)
- Pose d'un panneau d'information sur le site



*Plantations avec les enfants  
de l'école de Saint-Branchs*



*Visite des élus - 2 juillet 2022*





→ **Restauration d'une annexe hydraulique**  
**Boire du Breuil à Artannes-sur-Indre et Monts**  
**Restauration de 2100 ml et remplacement de 7 busages**

**Montant des travaux : 83 959 € TTC**  
Subventionné à 80 % (50 % AELB -  
20 % RCVL - 10 % CD37)

**TRAVAUX  
SUR LA VÉGÉTATION**



*Filière bois énergie*





# REMPACEMENT BUSAGES



Avant



Après



# RECONNEXION À L'INDRE







**CRÉATION D'UNE BANQUETTE  
AVEC LE SURPLUS DE TERRE**



*Mise en forme de la banquette*







## 2 - LES MISSIONS RÉGULIÈRES DU SAVI |

### 2.1 - L'ENTRETIEN DES PARCELLES COMMUNALES ET ENLÈVEMENT D'ENCOMBRES

31

Sur les parcelles communales, le SAVI réalise deux types d'interventions :

- Des travaux d'entretien de la ripisylve réalisés en interne ou par une entreprise spécialisée,
- Des travaux de fauche ou de broyage de parcelles humides.

Réalisé 29 431 € TTC  
+ 11 jours de travaux  
en interne



Bréhémont



Monts



Rigny-Ussé



Pont d'Azay-le-Rideau



## → Travaux sur la ripisylve

32



Azay-le-Rideau



Veigné



Saint-Branchs



Saint-Branchs



Montbazon



## → Entretien des prairies humides de l'ENS de Montbazon

33



*Fauche prairies Montbazon*

## → Autres actions régulières

- **Travaux d'accompagnement des actions des contrats territoriaux** (remise en état de sites après passage des entreprises ou préparation de chantiers (coupe d'arbres pour passage des engins, mise en place de filtres, engazonnement,...).



**20 jours de travaux  
en interne**



## → Les interventions sur les moulins publics : Manœuvre de vannes et enlèvement d'encombres

34



Moulin de Veigné  
avant intervention



Moulin de Veigné après intervention



Grilles de Pont-de-Ruan avant intervention

**Pour mémoire, les ouvrages concernés par ces interventions sont les ouvrages appartenant aux communes ou sous bail emphytéotique :**

le déversoir du Moulin de Port Joie à Esvres, le Moulin de Veigné, le Moulin de Montbazou, le Moulin d'Artannes-sur-Indre et le Moulin de Pont-de-Ruan.

**10 jours de travaux en interne**

**Grilles de Pont-de-Ruan après intervention**



### → Gestion de la Jussie et piégeage de ragondins

**CAMPAGNE JUSSIE 2022 :**  
**500 STATIONS, 1350 M<sup>2</sup>**  
**TRAITÉS EN INTERNE**



*5 jours d'intervention de l'Entraide Ouvrière 2,5 jours  
avec l'association Objectif et 53 jours en interne*



**Montant des travaux : 7 820 € TTC**  
Subventionné à 30 %  
par le CD37





### → Travaux d'aménagement du lavoir de Thilouze et intervention au pont de pierre de Villaines-les-Rochers

36



Thilouze

Villaines-les-Rochers

Sur fonds propres : 2 484 € TTC



## 2.4 - LES ACTIONS DE SUIVI DES MILIEUX

Montant des travaux : 11 113 € TTC  
 Subventionné à 80 %  
 (50 % AELB - 30 % CD37)

En 2022, 3 suivis de milieux ont été réalisés avec INOVALYS et Sarl RIVE :

- 1 station avant travaux à Louans (les Versées) sur la ME du Saint-Branches (FRGR2111).
- 2 stations suivi masses d'eau (Le Turpenay (FRGR2156) et Le Doigt (FRGR2149) sur le secteur Indre Aval dans le cadre du Contrat territorial Indre Aval 2020-2022.



Loche



Chabot



Aurore

## 2.5 - LES MISSIONS DE SUIVI GÉNÉRAL DES COURS D'EAU ET CONSEILS TECHNIQUES AUPRÈS DES COMMUNES, DES COMMUNAUTÉS DE COMMUNES ET DES RIVERAINS

Le SAVI assure un suivi régulier du lit majeur de l'Indre et de ses affluents. Ce suivi permet de :

- ✓ Mieux connaître le fonctionnement hydraulique du bassin versant et du cours d'eau,
- ✓ Détecter la présence **d'espèces envahissantes** (ragondins, jussie, renouée du japon, écrevisses américaines,...),
- ✓ Suivre l'évolution des travaux réalisés,
- ✓ Repérer la présence **d'espèces protégées** (fritillaire, pigamon jaune, chauve-souris...)
- ✓ **Identifier les zones tampons** (mares, plan d'eau) **et les zones inondables**, pour des enjeux de préservation de la biodiversité et de sensibilisation au risque inondation.

Le SAVI intervient régulièrement auprès des propriétaires riverains soit pour leur signaler des arbres tombés ou autres problèmes, soit à leur demande pour les conseiller sur les techniques d'entretien, la réglementation liée au PPRI (Plan de Prévention du Risque d'Inondation), les dossiers loi sur l'eau, les techniques de protections de berges, les pontons,...

Pigamon jaune



# 2.6 - DES ACTIONS DE COMMUNICATION ET DE SENSIBILISATION



Des panneaux pédagogiques sur les chantiers

Un totem déroulant sur la continuité écologique

**1**  
NEWSLETTERS  
" AU FIL DE L'INDRE "



Montant : 3 954 € TTC



Rendez-vous aux jardins à Montbazou le 4 juin 2022 et Festival au Val de l'Indre à Truyes le 24 septembre 2022

STAND DU SAVI



Semaine des rivières  
Visite des travaux de restauration du Quincampoix  
et du reméandrage du ruisseau du Saint-Branchs - Juin 2022



## JOURNÉE RÉGIONALE DES TECHNICIENS DE RIVIÈRES



C. Kervevan



Organisée le 29 avril 2022 à Saché avec visite de deux sites de restauration de la continuité écologique réalisés par le SAVI en présence de **M. Jean-François BRIDET**, Vice président de la **Région Centre Val de Loire** et **Carole KERVEVAN**, Directrice adjointe de la **délégation Centre Loire de l'AELB**



# 3 - LA RÉGIE « ENTRETIEN DE RIVIÈRE » DU SAVI |

**Montant : 2 150 € TTC**  
Service «Travaux» du SAVI  
4 chantiers (4 jours)



Artannes



Courçay



Artannes



# 4 - LA COMPÉTENCE OPTIONNELLE « FOSSES COLLECTEURS » |

→ Fossés Collecteurs – Programme 2022  
Interventions sur 7 communes, 12 070 mètres de fossés entretenus

41



**Grilles Fleuriette  
Montbazon - Avant**

**Après**

**Montant global entreprises :  
29 624 € TTC  
+ 3 jours en interne**



**Villeperdue - La Braudière**



**Le Louroux  
Les Guérins**



**Thilouze - La Demangelière**



**Saint-Branches - La carte**



**Sorigny - La Bautière**

**Broyage - Saint-Branches**



## 5.1 - LE BILAN FINANCIER 2022 DES CONTRATS TERRITORIAUX

### → Bilan financier du Contrat territorial de l'Indre Aval 2020-2022

Dénomination des actions	Prévisionnel Contrat 2020 - 2022	Réalisé au 31/12/2022	Taux de réalisation au 31/12/2022
Travaux restauration hydromorpho	43 000 €	55 701 €	130%
Travaux restauration ripisylve	30 000 €	23 182 €	77 %
Travaux restauration continuité - Effacement	378 000 €	110 815 €	29 %
Travaux restauration continuité - Aménagement	150 000 €	-	-
Travaux restauration d'annexes hydrauliques	23 200 €	32 511 €	140 %
Travaux complémentaires	50 000 €	44 814 €	90 %
Etudes	90 000 €	13 830 €	15 %
Suivi milieux	26 400 €	6 769 €	26 %
Animation (1,5 ETP)	225 000 €	197 740 €	88 %
Communication	9000 €	1 559 €	17 %
	<b>1 024 600 €</b>	<b>486 922 €</b>	<b>48 %</b>
Hors travaux continuité de l'Indre	<b>607 600 €</b>	<b>486 922 €</b>	<b>80 %</b>

### → Bilan financier du Contrat territorial de l'Indre Médian 2021-2023

Dénomination des actions	Prévisionnel Contrat 2021 - 2023	Réalisé au 31/12/2022	Taux de réalisation au 31/12/2022
Travaux de reméandrage	334 000 €	16 344 €	5 %
Travaux de restauration morphologique	221 000 €	227 402 €	87 %
Travaux de restauration morphologique et ouvrage < 50cm	40 000 €	-	-
Restauration d'annexes hydrauliques	76 000 €	83 959 €	110 %
Restauration continuité	216 000 €	-	-
Traitement de la Jussie (non éligible aux aides AELB)	45 000 €	7 820 €	17 %
Études	179 000 €	-	-
Suivi faune flore	6000 €	6 075 €	101 %
Suivi milieux	33 750 €	14 778 €	44 %
Animation MAQ (2 ETP)	366 000 €	249 795 €	68 %
Animation Pollutions diffuses (1 ETP)	125 000 €	65 306 €	52 %
Communication	20 000 €	-	-
	<b>1 661 750 €</b>	<b>671 479 €</b>	<b>40 %</b>



## 5.2 - LE COMPTE ADMINISTRATIF 2022 - SECTION DE FONCTIONNEMENT

Evolution des dépenses de fonctionnement entre 2016 et 2022

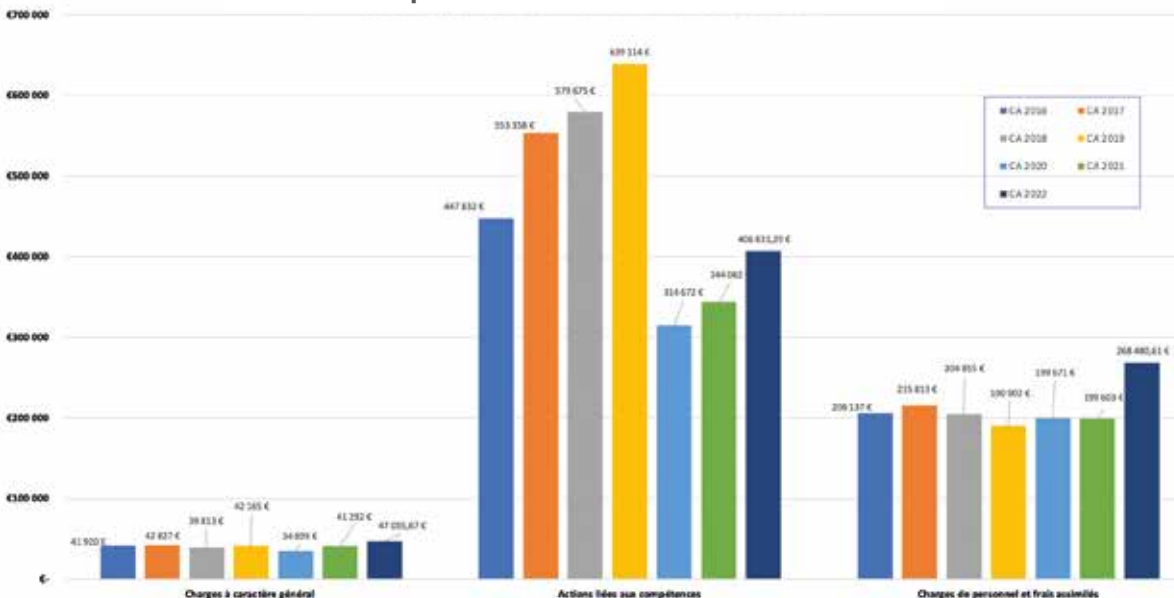

Le compte administratif 2022 a été approuvé par délibération 2023.02.02 en date du 7 février 2023.

**Pour mémoire :**

Toutes les dépenses liées aux travaux des contrats territoriaux sont inscrites dans la section de fonctionnement.

**Quelques investissements pour le syndicat en 2022**

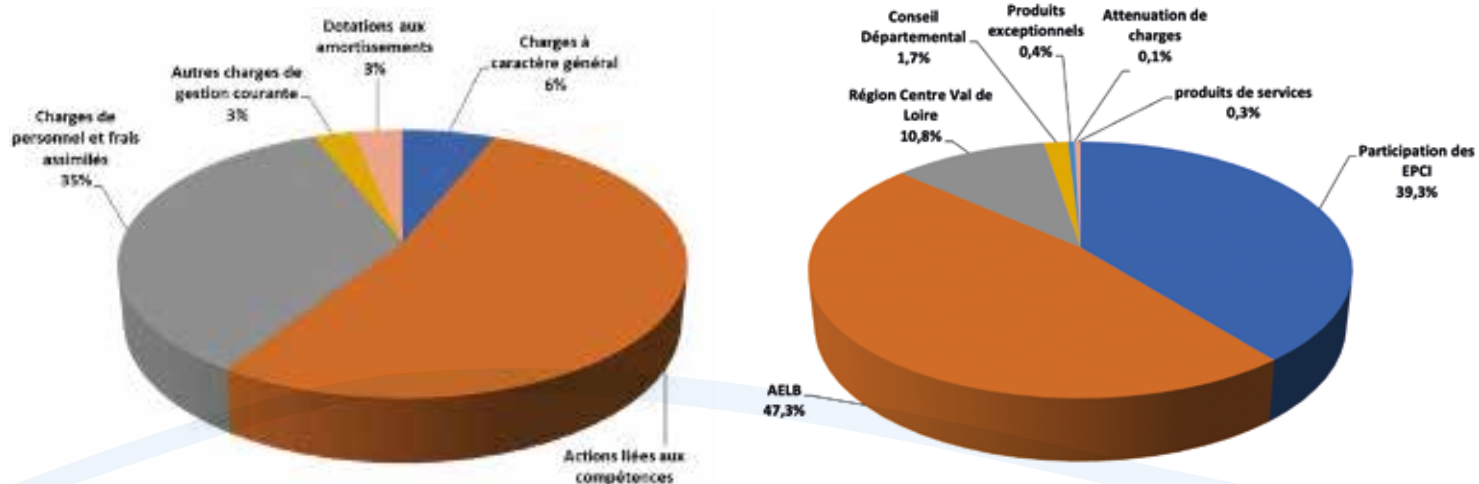

Dépenses de fonctionnement 2022 : 767 711,75 € dont 406 831,29 € liées aux compétences

Recettes de fonctionnement 2022 : 833 086,31 €

- ACQUISITION D'UN 4<sup>ÈME</sup> DUSTER
- INSTALLATION DE LA FIBRE DANS LES LOCAUX



## 6.1 - LE FONCTIONNEMENT DES INSTANCES

### → Le bureau



De gauche à droite : Bernard PIPEREAU, Noël DEBLAISE, Christian DESILE (Vice-président), Stéphane AUGU (Président), Béatrice TILLIER (Vice-présidente), Périco LEGASSE



Karine CHARRIER  
(CC Chinon Vienne Loire)

### 2 NOUVEAUX MEMBRES DU BUREAU



Jean-François BERNARD  
(CC Autour de Chenonceaux)

La dernière modification statutaire du SAVI portant intégration de la commune de Louans et augmentant de 6 à 8 les membres du bureau a été entérinée par **arrêté préfectoral du 19 mai 2022**.

### → Le Comité syndical

Le syndicat est administré par un organe délibérant composé de 41 délégués titulaires (et 36 délégués suppléants) élus au sein de chaque commune ou structures adhérentes, pour représenter ses intérêts :



### 4 comités syndicaux :

25 janvier, 17 mai, 27 septembre et 13 décembre 2022

### 7 réunions de bureau :

10 mars, 5 avril, 3 mai, 15 juin, 12 juillet, 13 septembre, 29 novembre 2022



## 6.2 - LES RESSOURCES HUMAINES

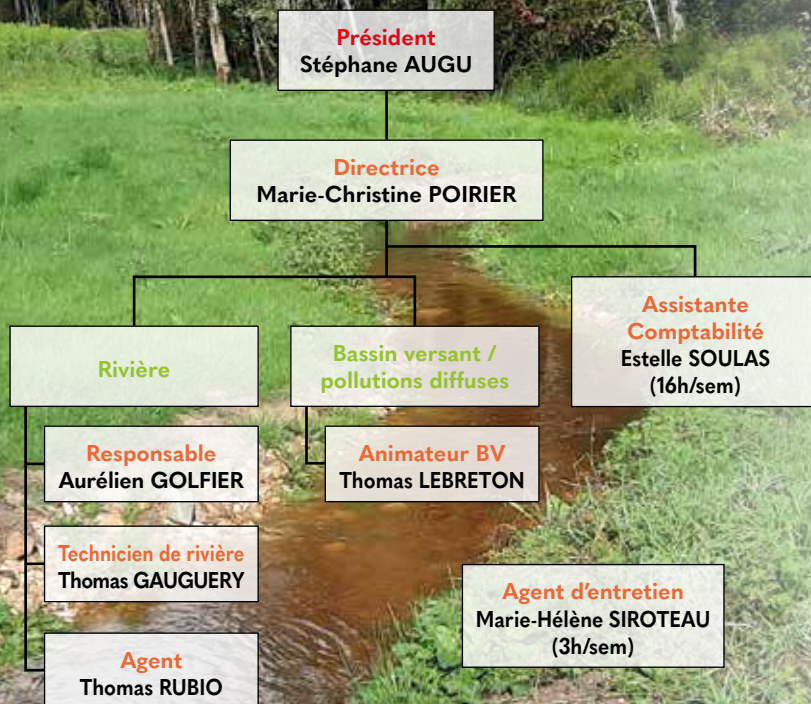

En 2022, l'équipe du SAVI se composait de 7 agents (soit 5,55 ETP).

**Les changements en 2022 :**

- **Passage en CDI du technicien de rivière après 6 ans de CDD,**
- **Retour à un contrat de 16h hebdomadaire (au lieu de 12h) pour la secrétaire comptable à compter du 16/02/2022,**
- **Embauche d'un agent de rivière en CDD pour 2 semaines en août pour la campagne d'arrachage de Jussie.**

### EMPLOI PERMANENT

Filière	Grade	Catégorie	Effectif budgétaire	Temps de travail	Effectifs pourvus
Administrative	Attaché principal	A	1	TC	1
Technique	Technicien principal 2 <sup>ème</sup> classe	B	1	TC	1
	Adjoint technique territorial	C	1	TC	1

### EMPLOI NON PERMANENT

Filière	Grade	Catégorie	Effectif budgétaire	Temps de travail	Effectifs pourvus
Technique	Ingénieur	A	1	TC	1
	Technicien	B	1	TC	1
	Adjoint technique 2 <sup>ème</sup> classe	C	1	3/35h	1
Administrative	Adjoint administratif	C	1	16/35h	1



## → Les délibérations du comité syndical

2022		
<b>25 janvier 2022</b>	Approbation du compte de gestion 2021	2022.01.01
	Approbation du compte administratif 2021	2022.01.02
	Affectation des résultats de l'exercice 2021	2022.01.03
	Fixation du montant des participations des structures adhérentes au titre de l'année 2022	2022.01.04
	Budget primitif 2022	2022.01.05
<b>17 mai 2022</b>	Création d'un emploi permanent de technicien de rivière et mise à jour du tableau des emplois	2022.05.06
	Approbation du rapport d'activités 2021	2022.05.07
<b>27 septembre 2022</b>	Election de 2 membres du Bureau	2022.09.08
	Adoption de la M57 au 1 <sup>er</sup> janvier 2023	2022.09.09
	Décision modificative N°01-2022	2022.09.10
<b>13 décembre 2022</b>	Débat d'Orientations Budgétaires 2023	2022.12.11
	Adoption de l'instruction budgétaire et comptable M57	2022.12.12
	Adoption du règlement budgétaire et financier (RBF)	2022.12.13
	Contrat territorial de restauration de l'Indre Aval 2023-2025 – Programme de travaux et plan de financement	2022.12.14
	Etude préalable au contrat territorial pollutions diffuses sur le territoire du SAVI Attribution de marché 2022_03	2022.12.15

## → Les décisions de bureau

2022		
<b>10 mars 2022</b>	Demande de subvention programme pluriannuel de travaux du contrat territorial Indre Médian 2021-2023	2022.03.B.01
<b>19 avril 2022</b>	Travaux de restauration de l'Indre et de ses affluents – Attribution des marchés travaux 2022_01	2022.04.B.02
<b>3 mai 2022</b>	Etude pour la restauration de la continuité écologique du Moulin de Rigny-Ussé - FLOW concept	022.05.B.03
	Travaux sur les dégrilleurs du moulin d'Azay-le-Rideau – SCAF 37	2022.05.B.04
<b>12 juillet 2022</b>	Etude pour la restauration de la continuité écologique de deux moulins sur le territoire du SAVI - Attribution du marché 2022_02	2022.07.B.05
<b>13 septembre 2022</b>	Remplacement de la passerelle au Moulin d'Artannes-sur-Indre – C2M	2022.09.B.06



# NOTES

A series of horizontal dotted lines for writing notes.





1 Avenue de la Vallée du Lys  
37260 PONT-DE-RUAN  
Tél 02 47 26 96 83  
contact@savi37.fr